



Postadres: Postbus 70012
3000 KP Rotterdam

Directie Veiligheid, Evenementen

Website: www.rotterdam.nl
E-mail: mh.vanringelesteijn@rotterdam.nl
Fax: (010) 267 3163
Telefoon: 06-220.35.811

Inlichtingen bij: M. Otten

Kenmerk: ev.P.0122351.2015

Betreft: Evenementenvergunning

Datum: 2 maart 2015

Sportvereniging R.D.M.

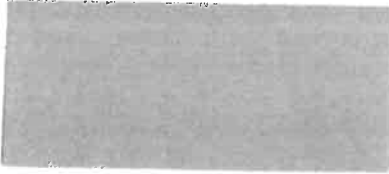

Geachte heer Brasker,

In antwoord op uw verzoek d.d., 2 februari 2015 deel ik u mede, dat er ingevolge artikel 2:25 van de Algemene Plaatselijke Verordening van Rotterdam een vergunning verleend wordt voor:

Evenement : **Koningsdag 2015**

Categorie : **A-evenement**

Datum en :
Tijd(en) : **maandag 27 april 2015 van 08.00 tot 24.00 uur**
evenement

Locatie : **Arie den Toomweg 40**
evenement

Data op- en : **Opbouw 25 april 2015**
afbouw : **Afbouw 28 april 2015**

Tijd(en) op- en : **Op- en afbouw van 10.00 uur tot 17.00 uur**
afbouw

Ik behoud mij te allen tijde het recht voor om op grond van de openbare orde en veiligheid alsnog te besluiten deze vergunning in te trekken cq. aanvullende voorschriften aan de vergunning te verbinden.

Aan deze vergunning zijn de in de bijlage opgenomen voorschriften verbonden. De in de bijlage opgenomen voorschriften laten verplichtingen van vergunninghouder voortvloeiende uit andere wet- en regelgeving onverlet.

U dient, in overleg met de politie, voldoende maatregelen te nemen om de veiligheid van bezoekers en deelnemers aan het evenement te waarborgen.



Tot slot wijs ik u erop, dat u aansprakelijk bent voor alle schade die door het gebruik van deze vergunning aan eigendommen van de gemeente of van anderen mocht worden toegebracht.

Namens de burgemeester van Rotterdam,

voor deze,

b.c.

R.E. Oosterhoff

Gebiedsdirecteur Charlois

Niet eens met deze beslissing?

Dan kunt u, of een andere belanghebbende, een bezwaarschrift indienen. Dit moet binnen zes weken na de bekendmaking van het besluit. U stuurt het bezwaarschrift naar:

Het college van burgemeester en wethouders
t.a.v. de Algemene Bezwaarschriftencommissie
Postbus 1011, 3000 BA te ROTTERDAM
Faxnummer Algemene Bezwaarschriftencommissie: (010) 267 63 00.

In het bezwaarschrift moet in ieder geval staan:

- uw naam, adres en handtekening;
- uw telefoonnummer zodat contact met u opgenomen kan worden om samen met u te bespreken wat de beste aanpak van uw bezwaarschrift is;
- de datum waarop u bezwaar maakt;
- een omschrijving van het besluit waartegen u bezwaar maakt;
- de reden(en) van uw bezwaar.

U wordt verzocht tevens een kopie van dit besluit mee te zenden.

U kunt uw bezwaarschrift ook digitaal indienen op [Rotterdam.nl/pdc:bezwaar indienen](http://Rotterdam.nl/pdc:bezwaar%20indienen), m.b.v. het webformulier (zie "mijn loket"). Hiervoor is nodig een DigiD-code, of voor bedrijven een E-herkenning, die kan worden aangevraagd via digid.nl, respectievelijk eherkenning.nl. U kunt het bezwaarschrift niet op een andere digitale wijze, bijvoorbeeld per e-mail, indienen. Zie voor meer informatie rechtspraak.nl.

Bijlage(n) behorende bij de evenementenvergunning

- Bijlage I** : voorschriften
- Bijlage II** : geluidsvoorschriften
- Bijlage III** : voorschriften Veiligheidsregio Rotterdam Rijnmond, brandweer
- Bijlage IV** : situatietekening

VERZONDEN 03 MEI 2015



Bijlage I: voorschriften behorende bij de evenementenvergunning van:

Organisatie	: Sportvereniging R.D.M.
Adres organisatie	:
Naam contactpersoon	:
Telefoonnummer contactpersoon	:
E-mail contactpersoon	:
Datum evenement	: 27 april 2015
Locatie evenement	: Arie den Toomweg 40
Tijd(en) evenement	: 08.00 uur tot 24.00 uur
Data op- en afbouw	: Opbouw 25 april, afbouw 28 april
Tijd(en) op- en afbouw	: 10.00 uur tot 17.00 uur
Aantal bezoekers (bij aanvraag)	: 200

Algemeen

- De voorgenomen activiteiten mogen geen gevaar of hinder opleveren voor omwonenden en het verkeer.
- Een vertegenwoordiger van de organisator dient beschikbaar te zijn als aanspreekpunt voor de politie.
- De houder van deze vergunning of ontheffing is verplicht deze op eerste vordering van een ambtenaar (belast met de zorg voor de naleving van de voorschriften) ter inzage af te geven.
- Het parcours / terrein wordt aanvaard in de staat waarin het zich bevindt; de gemeente kan niet aansprakelijk worden gesteld voor eventuele gevolgen voortvloeiende uit genoemde staat.
- Het is niet toegestaan eigendommen van de gemeente te verwijderen en/of te verplaatsen.
- Aan eigendommen van de gemeente, zoals hekken, borden, banken en lantaarnpalen mag niets worden bevestigd behoudens in bijzondere gevallen, waarvoor door of vanwege de directeur Stadsbeheer Openbare Werken schriftelijk is verklaard dat daartegen geen bezwaren zijn.
- Alle aanwijzingen en/of instructies van de daartoe bevoegde medewerkers van de gemeentelijke diensten dienen strikt en onmiddellijk te worden opgevolgd en/of uitgevoerd.
- Alle voorwerpen dienen los op de grond te worden geplaatst.
- De politie heeft de bevoegdheid om het evenement dan wel de activiteiten voortijdig te beëindigen indien de voorschriften niet worden nageleefd.
- Aanwijzingen van de politie dienen onmiddellijk en strikt te worden opgevolgd.



- Een ieder is verplicht bij gelegenheid van een evenement alle aanwijzingen, gegeven door politie en brandweer in het belang van de openbare orde of veiligheid van personen en goederen, dan wel ter beperking van gemeen gevaar, onverwijld en stipt op te volgen.
- Het evenement en de op- en afbouw wijken niet af van de afgesproken dag(en) en tijdstip(pen).

Bereikbaarheid / verkeer

- De vrije doorgang van openbaar vervoersdiensten mag op generlei wijze worden belemmerd.
- Alle toegangswegen naar het evenemententerrein inclusief de calamiteitenroute dienen beschikbaar te zijn voor hulpdiensten (zie bijlage 1 van de voorwaarden Veiligheidsregio Rotterdam Rijnmond, brandweer).
- Het evenement of de activiteiten mogen de bereikbaarheid van woningen, winkels of (horeca)bedrijven niet belemmeren.
- De bereikbaarheid en de vrije doorgang van en naar aangrenzende straten ten behoeve van hulpdiensten dient volledig gehandhaafd te blijven.
- Er moet een rijloper van tenminste 4,5 meter breed geheel vrij van obstakels aanwezig zijn.
- De aanwezige bluswatervoorziening moeten bereikbaar blijven voor brandweervoertuigen en vrij gehouden worden van obstakels.
- Alle vluchtdeuren in de hekken dienen open te zijn.

Bewonersbrieven

Bewoners van nabij gelegen woningen en bedrijven worden vooraf op correcte wijze geïnformeerd over het evenement en de te organiseren activiteiten, door middel van een bewonersbrief. Deze bewonersbrief bevat tenminste de volgende informatie:

- Datum(s) en tijd(en) evenement.
- Datum(s) en tijd(en) op- en afbouw.
- Verkeersmaatregelen (locaties en tijden van o.a. afsluitingen).
- Parkeerbeperkingen (locaties en tijden).
- Regeling doorlaatbewijzen en regeling voor bewoners met parkeervergunningen.
- Consequenties voor het openbaar vervoer.
- Bereikbaarheid van het evenement per openbaar vervoer.
- P+R terreinen die voor het evenement van belang zijn.
- Internetsite waar extra informatie te vinden is.
- Telefoonnummer van de organisatie waarop informatie verkrijgbaar is (ook op de dag zelf).
- Mogelijke overlast veroorzakende activiteiten of beperkingen (b.v. helikopters).
- Telefoonnummer van de Meldkamer van de DCMR Milieudienst Rijnmond (0888-333555, 24 uur per dag bereikbaar) waar contact mee kan worden gezocht bij geluidsoverlast.



- De organisatie levert uiterlijk 7 dagen van tevoren een kopie van bovengenoemde bewonersbrief (incl. de locaties waar deze brief is verspreid door middel van opgave postcodegebieden) aan Team Evenementen (Postbus 70012, 3000 KP Rotterdam) en DCMR Milieudienst Rijnmond (t.a.v. de Meldkamer en Bureau Geluid, Postbus 843, 3100 AV Schiedam).

Communicatie

De organisator dient op haar website en op eventuele affiches voor dit evenement de volgende informatie op te nemen:

- De bereikbaarheid van het evenement met het openbaar vervoer door middel van beschrijving van de ov-lijnen die gebruikt kunnen worden en minimaal de links naar de websites van de RET, de NS, 9292ov
- Over parkeren in de buurt van het evenement door middel van de link www.rotterdam.nl/parkeren (hierop staan betaald parkeerzones).
- Over fietsparkeervoorzieningen in de buurt van het evenement (in verband met eventuele mobiele fietsenstallingen).

Bomen

- Binnen de kroonprojectie mogen geen objecten of opslag worden geplaatst. Ook mag niet met motorvoertuigen onder de kroonprojecties of boven de wortels van de bomen gereden worden en/of geparkeerd worden.
- Aan bomen mag niets worden bevestigd.
- Er mag niet gesnoeid worden aan bomen of struiken.
- Er mag niet met motorvoertuigen onder de kroonprojecties of boven de wortels van de bomen gereden worden en/of geparkeerd worden, zodat deze beschadigd zouden kunnen worden.
- Schade aan bomen in het gebied waarop de vergunning van toepassing is, dient ongeacht de oorzaak, vergoed te worden volgens de methode zoals aangegeven in (de toelichting op) artikel 4:11i van de APV Rotterdam. Daarbij worden de richtlijnen van de Nederlandse Vereniging van Taxateurs van Bomen gehanteerd en worden tevens de betreffende administratiekosten in rekening gebracht.

Beveiliging en toezicht

- In geval van particulier toezicht (ook toegangscontrole) dient op het evenemententerrein te geschieden door een erkend beveiligingsbedrijf met ter zake gediplomeerd personeel voorzien van een geldig beveiligingslegitimatiebewijs.
- Beveiligingswerkzaamheden dienen tijdig schriftelijk te worden gemeld bij Bijzondere Wetten afdeling EXO, Postbus 70023, 3000 LD Rotterdam.



- De organisatie dient voldoende herkenbare toezichthouders in te zetten tijdens het evenement.

Gebruiksvergunningen

- De voorwaarden zoals gesteld in de verleende gebruiksvergunning dienen gewaarborgd te worden.
- De binnenlocatie dient te voldoen aan het bouwbesluit 2012, hoofdstuk 6 en 7.

EHBO

- De organisatie zorgt voor één EHBO'er per 1.000 gelijktijdig aanwezige bezoekers (dit met een minimum van twee EHBO'ers)
 - Bij een evenement met minder dan 200 bezoekers dient de organisator zelfstandig in te schatten of het evenement risico's met zich meebrengt die preventieve aanwezigheid van EHBO gewenst maakt. Hierbij geldt het verantwoord gastheerschap.
 - Indien er gebruik wordt gemaakt van een EHBO-voorziening (vanaf 1.000 bezoekers en/ of deelnemers gelijktijdig aanwezig) zal deze continue door tenminste 1 EHBO'er bezet moeten zijn.

• Bij inzet van een ambulance moet deze worden opgevangen en gedicteerd over het evenemententerrein.

• Na het evenement levert de organisator een overzicht van de aard en hoeveelheid zorgcontacten² bij de GHOR aan. Deze gegevens worden meegenomen in de vergunningaanvragen voor volgende evenementen. Stuur deze gegevens naar : evenementenghor@veiligheidsregio-rr.nl.

Op basis van het aangegeven aantal gelijktijdig aanwezig zijnde bezoekers/ deelnemers is een inzet van hulpverleners nodig op grond van onderstaande tabel:

Inzettafel hulpverleners voor evenementen tot 5.000 gelijktijdig aanwezig zijnde bezoekers/ deelnemers:

Bezoekers	Niveau 1
200 - 1.000	2
1.000 - 2.000	3
2.000 - 3.000	3
3.000 - 4.000	5
4.000 - 5.000	5

Waarbij het inzetniveau wordt omschreven als:

Niveau 1: Dit betreft het niveau van de reguliere EHBO-hulpverlener, waarbij de richtlijnen van het Oranje Kruisboek worden gehanteerd. (zie www.ehbo.nl/evenementehbo.htm). De GHOR conformeert zich aan deze richtlijnen. Op grond hiervan wordt de aanwezigheid van een AED op de EHBO-post als standaard aangehouden.

Plaatsen van podia, tenten, kramen en andere voorwerpen

- Het plaatsen van vlaggenmasten, bevestigingspunten en banieren in de grond is verboden.
- Afsluiters en ruimte voor gas, elektra water en stadsverwarming dienen toegankelijk te blijven.



- Tijdelijke leidingen moeten in kokers gelegd worden of worden afgedekt. De aanleg van kabels moet in overleg met Stadsbeheer Openbare Werken.

Voorschriften voor bak- en braadapparatuur

Voor bak- en braadapparatuur gelden de volgende voorschriften:

- De apparatuur dient te worden opgesteld in de buitenlucht op een afstand van tenminste 2 meter ten opzichte van bebouwing, beplanting en andere objecten.
- De opstelling van de apparatuur mag niet onder permanent opgestelde luifels behorende bij de bebouwing.
- Niet-permanente luifels, afdaken, parasols en dergelijke mogen niet worden toegepast boven of in de nabijheid van de apparatuur.
- De apparatuur dient op een vlakke, liefst stenen, ondergrond geplaatst te worden; of anders dient de verwarmingsapparatuur te worden opgesteld op onbrandbaar en slecht warmtegeleidend materiaal.
- In bedrijf zijnde verwarmingsapparaten mogen niet verplaatst worden.
- Het hebben van open vuur ter bereiding van gerechten of voor andere verwarmingsdoeleinden, anders dan in speciaal daarvoor en vervaardigde apparatuur, is niet toegestaan.
- Nabij een bakinstallatie moeten één of meer onbrandbare deksel aanwezig zijn om de bak(pannen) bij het in de brand geraken van de inhoud te kunnen afdekken.
- Bij een bakinstallatie dient een CO2-blusser met een inhoud van tenminste 6 kilo gebruiksgereed beschikbaar te zijn; de blustoestellen dienen van een rijkskeurmerk te zijn voorzien; het blustoestel dient een keer per jaar op goede werking te zijn gecontroleerd, ten bewijze waarvan bij het blusapparaat een keuringsbewijs aanwezig dient te zijn.
- Er dienen beschermende maatregelen genomen te worden voor op de diesel gestookte verwarming, bijvoorbeeld een lekbak onder de tank.
- Ten aanzien van het eventueel gebruiken van vloeibaar gas in kramen voor de verkoop van kleine eet- en drinkwaren dient het volgende in acht genomen te worden:
 - Drukhouders met vloeibaar gas moeten buiten het bereik van onbevoegden op een veilige en goed geventileerde plaats worden opgesteld.
 - De waterinhoud van de gevulde en lege drukhouders mag gezamenlijk niet meer bedragen dan 110 liter.
 - De te gebruiken branders/bakinstallaties dienen door middel van een met deugdelijke slangenklemmen bevestigde goedgekeurde hogedrukslang aan de drukhouder te zijn aangesloten.



Alcohol

- Indien er alcoholhoudende drank wordt geschonken (buiten een reguliere horeca-inrichting) dient er een ontheffing volgens artikel 35 van de Drank- en Horecawet te zijn verleend. Een dergelijke ontheffing maakt het mogelijk om bij bijzondere gelegenheden van zeer tijdelijke aard zwak alcoholische dranken te schenken.
- Indien alcohol wordt geschonken zal de locatie waar de activiteit / festiviteit wordt gehouden als evenemententerrein worden aangemerkt.
- Een evenemententerrein dient duidelijk herkenbaar te zijn afgescheiden van de openbare weg.
- Er dient op te worden toegezien dat er geen alcoholhoudende dranken worden meegenomen naar de openbare weg buiten het evenemententerrein.

Parkeren

- Begeleidende voertuigen (belast met de aanvoer van het eventueel benodigde materialen) mogen op het terrein aanwezig zijn als desbetreffend voertuig actief wordt gelost of geladen.
- Voertuigen van medewerkers mogen niet op het terrein geparkeerd worden en dienen gebruik te maken van de bestaande voorzieningen zoals parkeergarages en andere parkeervoorzieningen.
- Voor eventuele benodigde vergunningen en / of ontheffingen kan men contact opnemen met de heer J. van der Stoep of de heer S. Tuitt van de dienst Stadsbeheer Toezicht en Handhaving, afdeling Evenementen & Ontheffingen aan de Wijnhaven 110, via telefoonnummer 010-8902339 of 010-8922533.
- Er mogen conform het RVV 1990 geen voertuigen geparkeerd worden, waar het volgens deze wet niet is toegestaan.
- Eventuele parkeeroverlast als gevolg van de activiteiten moet worden voorkomen.

Afval en milieu

- Direct na afloop van de activiteiten dienen de in gebruik genomen grondoppervlakken geheel ontruimd en gezuiverd van eventueel achtergebleven afval te worden opgeleverd. Indien het verwijderen van het afval niet in eigen beheer kan geschieden, dient tijdig contact met Stadsbeheer Schoon (evenementen: telefoonnummer 14010 / e-mail: evenementen@roteb.rotterdam.nl) te worden opgenomen.
- Er dient voldoende sanitair aanwezig te zijn voor bezoekers van het evenement, met de nodige borden die hiernaar verwijzen.
- Afval moet worden verzameld in veilig opgestelde, goed af te sluiten containers van moeilijk brandbaar materiaal.



- Schade aan ondergrond van wegen en parken e.d. moet worden voorkomen; bijvoorbeeld door het neerleggen van voldoende rijplaten en drukverdelers.
- Er dienen voldoende afvalbakken aanwezig te zijn om zwerfvuil te voorkomen. De afvalbakken dienen regelmatig te worden geleegd.
- Eventueel aan het publiek uit te reiken drukwerken die ter plaatse mochten worden weggeworpen, dienen door de organisatie direct van het straatoppervlak te worden verwijderd.
- Wanneer er afvalwater moet worden geloosd dan dient hiervoor een tijdelijke rioolaansluitvergunning aangevraagd te worden bij afd. Watermanagement van Stadsbeheer. Het lozen op een kolk is niet toegestaan.

Energievoorziening

- De energievoorziening dient door de organisator zelf verzorgd te worden.
- Elektro-aggregaten dienen van een dusdanige kwaliteit te zijn, dat de productie van geluid en stank minimaal is, met energie zuinig wordt omgesprongen en olie lekkages niet kunnen optreden.
- De te gebruiken kabels moeten op deugdelijke wijze worden bevestigd, zodanig dat niemand daarmee in aanraking kan komen dan wel erover kan struikelen.

Aansprakelijkheid

- De vergunninghouder dient een wettelijke aansprakelijkheidsverzekering af te sluiten die zowel de materiële als de letselschade dekt die voortvloeit uit het evenement, waar deze vergunning voor is afgegeven. Het is aan de vergunninghouder om aan te tonen dat de door de gemeente gevorderde schade niet is veroorzaakt door het evenement waar de vergunning voor is verleend.



Bijlage II: geluidsvoorschriften bij de evenementenvergunning voor het organiseren van Koningsdag 2015 op het terrein van Sportvereniging RDM aan de Arie den Toomweg 40 op maandag 27 april 2015 van 08.00 uur tot 24.00 uur.

Om overmatige geluidsoverlast te voorkomen zijn aan de voorliggende evenementenvergunning krachtens de APV geluidsvoorwaarden verbonden voor de duur van het evenement:

Muziek en ander geluid, al dan niet mechanisch/elektronisch versterkt, mogen geen ernstige geluidsoverlast voor de omgeving veroorzaken; indien van dergelijke geluidsoverlast mocht blijken, is de politie bevoegd de geluidsuitzending te doen onderbreken en een verminderd geluidsniveau aan te geven; dan wel – in geval van herhaling – voortijdig te doen beëindigen. Bovendien is de politie bevoegd bij overtreding van de voorschriften strafrechtelijk op te treden.

Het equivalente geluidsniveau gedurende 1 minuut ($L_{eq,1 \text{ min}}$) veroorzaakt door de aangevraagde activiteiten en de bij de aangevraagde activiteiten betrokken toestellen en installaties, te weten:

- geluid door middel van een geluidsinstallatie
- muziek door middel van een geluidsinstallatie

mag op 10 meter afstand van de geluidsbron niet meer bedragen dan:
80 dB(A) in de uren, waarin het evenement plaatsvindt.

Het meten en berekenen van de geluidsniveaus, en het beoordelen van de meetresultaten moet plaatsvinden overeenkomstig de Meet- en rekenvoorschriften industrielawaai.

In afwijking van de Meet- en rekenvoorschriften industrielawaai hoeft voor de beoordeling van het equivalente geluidsniveau gedurende 1 minuut ($L_{eq,1 \text{ min}}$) van muziekgeluid geen verhoging van 10 dB toegepast te worden, voordat getoetst wordt aan de normwaarde uit voorschrift 2.

De luidsprekers dienen dusdanig opgesteld te worden, zodat de geluidproductie zoveel mogelijk naar het bedoelde publiek op het evenemententerrein gericht is. Ten behoeve van de doorstroming van verkeer op de stoep of de rijbaan dienen tevens de aanwijzingen van de politie met betrekking tot de opstelling van de luidsprekers opgevolgd te worden.

Het opbouwen en het afbreken van het evenement dient zoveel mogelijk plaats te vinden in de uren gelegen tussen 08.00 en 23.00 uur. In ieder geval mogen tussen 23.00 en 08.00 uur geen overlastveroorzakende opbouw- of afbreekactiviteiten uitgevoerd worden.



ARTIKEL 1

Vrijhouden van terreingedeelten en bereikbaarheid

- 1.1 De rijbaan en/of de calamiteitenroute moet over een breedte van 3,5 meter vrij blijven. De vrije hoogte boven de rijbaan en/of calamiteitenroute moet ten minste 4,20 meter zijn.
- 1.2 Een (tijdelijk) bouwwerk is tot op ten minste 40 meter door hulpverleningsvoertuigen met een aslast van 10 ton onbelemmerd te benaderen. Dit kan spelen bij bijvoorbeeld een doodlopende straat. Er kan dan van de eis van de vrije rijbaan afgeweken worden als de eis van 40 meter maar gehaald wordt.
- 1.3 Een aan te leggen calamiteitenroute moet zijn verhard op een wijze die geschikt is voor motorvoertuigen met een massa van 18 ton.
- 1.4 1,80 meter rondom ondergrondse en bovengrondse brandkranen en andere bluswaterwinplaatsen, zoals geboorde putten, moet worden vrijgehouden.
- 1.5 Afzettingen moeten in het geval van een calamiteit door de organisatie van het evenement snel verwijderd kunnen worden om een vrije doorgang voor de hulpverleningsdiensten te waarborgen.
- 1.6 Het aansluitpunt van een droge stijgleiding en de bijbehorende (dichtstbijzijnde) brandkraan moet vrijgehouden worden. Het blusvoertuig van de brandweer moet binnen 15 meter van zowel deze brandkraan als dit aansluitpunt kunnen komen.
- 1.7 Bij samenvallen van het evenemententerrein met vluchtwegen en nooduitgangen van andere objecten mogen er geen obstakels geplaatst worden in de nabijheid van vluchtwegen en nooduitgangen.
- 1.8 Bij gebouwen waarbij het redvoertuig als tweede vluchtweg dient, moet de vrije rijbaanbreedte 4,5 meter breed zijn en het redvoertuig naast dit gebouw opgesteld kunnen worden.
- 1.9 Ook tijdens de op- en afbouwperiode moet de bereikbaarheid gegarandeerd blijven voor de hulpdiensten.



Veiligheidsregio Rotterdam-Rijnmond

Brandweer voorwaarden behorend bij de APV vergunning

ARTIKEL 3

Uitgangen en vluchtroutes van het terrein

- 3.1 Bij evenementen moeten de aanwezigen in twee richtingen kunnen vluchten.
- 3.2 Een deur of een hek in de vluchtroute wordt bij aanwezigheid van personen uitsluitend zodanig gesloten, dat de deur of het hek ten behoeve van deze personen van binnen uit ogenblikkelijk over de minimaal vereiste breedte kan worden geopend zonder dat hiertoe gebruik moet worden gemaakt van een sleutel of een ander los voorwerp.
- 3.3 Kabels welke op de grond liggen dienen beschermd te zijn en wel zodanig dat niet over de kabels gestruikeld kan worden en dat deze niet beschadigd kunnen worden.
- 3.4 De beloopbaarheid van de vluchtroute tot aan de openbare weg moet zodanig zijn dat struikelen en vallen wordt voorkomen.



Veiligheidsregio Rotterdam-Rijnmond

Brandweer voorwaarden behorend bij de APV vergunning

ARTIKEL 4

Noodverlichting en vluchtrouteaanduiding van het terrein

- 4.1 Alle nooduitgangen en vluchtroutes van het terrein moeten worden gemarkeerd door vluchtrouteaanduidingen (pictogrammen)
- 4.2 De pictogrammen moeten voldoen aan norm NEN-EN-ISO 7010 en aan de zichtbaarheidseisen, bedoeld in hoofdstuk 5 van de NEN-EN 1838.
- 4.2 Een vluchtrouteaanduiding als bedoeld in het eerste lid is aangebracht op een duidelijk waarneembare plaats. De minimale hoogte van de onderkant van de aanduiding ten opzichte van de vloer is 1,8 meter.
- 4.3 Indien het terrein na zonsondergang wordt gebruikt:
 - 4.3a Moet de vluchtrouteaanduiding elektrisch verlicht worden;
 - 4.3b Moet een vluchtrouteaanduiding binnen 15 seconden na het uitvallen van de voorziening voor elektriciteit gedurende een periode van ten minste 60 minuten voldoen aan de zichtbaarheidseisen, zoals bedoeld in hoofdstuk 5 van NEN-EN 1838.
 - 4.3c Moet op het gehele terrein noodverlichting zijn aangebracht zodat bij stroomuitval een redelijke oriëntatie mogelijk is;



Veiligheidsregio Rotterdam-Rijnmond

Brandweer voorwaarden behorend bij de APV vergunning

ARTIKEL 5

Elektrische installaties en toestellen

- 5.1 Bij gebruik van verlengsnoeren dienen deze geheel afgerold te zijn.
- 5.2 Kabels en snoeren moeten in geval deze over de straat/het terrein moeten lopen met rubberen matten of gelijkwaardig worden afgedekt en wel zodanig dat struikelen en/of vallen wordt voorkomen.
- 5.3 Een (nood-) stroomaggregaat dient rondom minimaal 5 meter vrijgehouden te worden.



ARTIKEL 7

Apparatuur voor het bereiden van voedsel

- 7.1 Bij gebruik van gasflessen bij het evenement mag de werkvoorraad per kraam of locatie van de gevulde en lege flessen gezamenlijk niet meer bedragen dan 115 liter.
- 7.2 Tussen gasfles en verbruikstoestel moet de verbinding bestaan uit een metalen leiding of uit een goedgekeurde GIVEG-slang.
- 7.3 De slangen van een gasfles (naar een verbruikstoestel) moeten in deugdelijke staat verkeren.
- 7.4 Een gasfles van meer dan 25 liter moet tegen omvallen zijn beschermd.
- 7.5 De ruimte waarin gasfles(sen) staan moet op de buitenlucht geventileerd zijn.
- 7.6 Een frituurtoestel is thermisch zodanig beveiligd dat de temperatuur van het bakmedium niet boven 200°C kan oplopen.
- 7.7 Binnen handbereik van het baktoestel is een goedgekeurd handbrandblusmiddel (min. 6 kg) van het geschikte type aanwezig en voor iedere bak een passend deksel of een blusdeken aanwezig waarmee de bakken ingeval van brand kunnen worden afgedekt.
- 7.8 De wanden en het draagvlak aangrenzend aan het baktoestel dienen onbrandbaar te zijn.
- 7.9 Voor de opstelling van bak- en braadkramen ten opzichte van de omliggende bebouwing gelden de volgende opstellingseisen:
 - 7.9a Kook- en bakactiviteiten zijn voor geheel blinde gevels van omliggende bebouwing toegestaan.
 - 7.9b Kook- en bakactiviteiten zijn voor gevels van omliggende bebouwing met ramen slechts toegestaan bij een minimale afstand van 2 meter uit de gevel, zowel naar links als naar rechts toe.
- 7.10 Voor de opstelling van bakwagens ten opzichte van de omliggende bebouwing gelden de volgende opstellingseisen:
 - 7.10a Voor geheel blinde gevels van omliggende bebouwing is plaatsing toegestaan.
 - 7.10b Voor gevels met ramen van omliggende bebouwing is plaatsing slechts toegestaan bij een minimale afstand van 5 meter uit de gevel.

Werkinstructie voor medewerker m.b.t. artikel 1:

Indien een bakwagen onderdeel is van het brandcompartiment van een tent, moet een bakwagen aan de buitenzijde van de tent opgesteld staan, met dien verstande dat de bakwagen met één zijde aan de buitenzijde van de tent mag grenzen en ten minste 5 meter van enige (nood)uitgang moet zijn gelegen.

Schematisch leidt dit voorschrift tot een volgende situatie

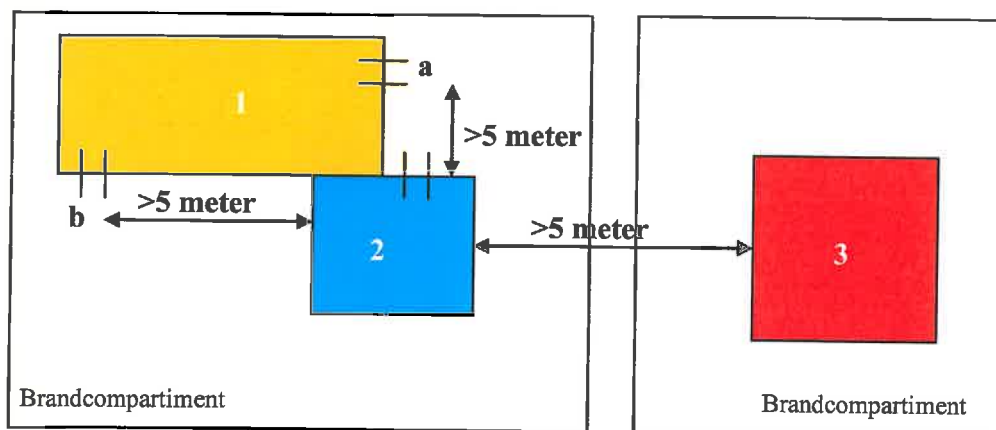

- 1 = tent
- 2 = bakwagen
- 3 = omliggende bebouwing (bij risicovol object >10 meter)
- a / b = uitgang tent

Tevens adviseren de bakwagen op de kopse kant van de rij kramen te plaatsen.



Veiligheidsregio Rotterdam-Rijnmond

Brandweer voorwaarden behorend bij de APV vergunning

ARTIKEL 9

Ontruiming en interne organisatie

- 9.1 De organisatie moet maatregelen treffen voor een adequate ontruiming bij calamiteiten en legt dit vast in een veiligheids- of calamiteitenplan¹. In dit calamiteitenplan zijn deze maatregelen voor ontruiming en interne organisatie opgenomen.
- 9.2 Tijdens het hele evenement moet een voor de ontruiming en interne calamiteitenorganisatie verantwoordelijke persoon aanwezig zijn en beschikbaar bij calamiteiten.
- 9.3 Alle personeel dient door de eigen organisatie instructies te krijgen over "hoe te handelen bij calamiteit".

¹ Zie www.vr-rr.nl voor een voorbeeld calamiteitenplan.



ARTIKEL 10

Kleine blusmiddelen

- 10.1 In een (tijdelijk) bouwwerk moeten voldoende kleine blusmiddelen aanwezig zijn. Het aantal blustoestellen berekent men als volgt: oppervlakte van de tent delen door 200, uitkomst naar boven afronden, met een minimum van één blustoestel van minimaal 6 kg/liter.
- 10.2 Een draagbaar blustoestel moet duidelijk zichtbaar opgehangen en gemakkelijk bereikbaar zijn aangebracht, voor direct gebruik gereed zijn en in goede staat van onderhoud verkeren.
- 10.3 Ten minste eenmaal per twee jaar wordt het nodige onderhoud aan een aanwezig draagbaar of verrijdbaar blustoestel verricht, conform artikel 6.31 lid 4 van het bouwbesluit.
- 10.4 Op het evenemententerrein is ten minste 1 blustoestel van minimaal 6 kg/liter aanwezig.
- 10.5 Na gebruik van een blustoestel moet dit direct gevuld c.q. vervangen worden. Dit geldt ook indien het blustoestel niet geheel leeg is.



ARTIKEL 12

Bekleding, stoffering en versieringen

- 12.1 Met brandbaar gas gevulde ballonnen zijn niet toegestaan.
- 12.2 Feestversiering, waaronder kerstversiering: zie NVBR folder 118 feestversiering¹.
- 12.3 Indien hekwerk bekleed wordt, moet dit ten minste voldoen aan de brandvoortplantingsklasse A of B en druppelvormingsklasse d0 volgens NEN-EN 13501-1, of gelijkwaardig volgens onderstaande tabel. De leverancier kan dit aanleveren met een certificaat.

Tabel 2.1: brandklassen tentzeil

Norm	Klasse	Herkomst	Druppelvorming
NEN-EN 13501-1	B	Europa	d0
DIN 1402-1	B1	Duitsland	Moet vermeld worden in rapport (brennendes Abtropfen)
NF P92-503	M ²	Frankrijk	Moet vermeld worden in rapport

¹ www.nvbr.nl: folder 118 feestversiering



ARTIKEL 13

Opstelling van inventaris

- 13.1 Bij meer dan 100 zitplaatsen en meer dan 4 rijen, zijn de zitplaatsen gekoppeld of aan de vloer bevestigd, zodat deze niet kunnen verschuiven of omvallen als gevolg van gedrang.
- 13.2 Bij in rijen opgestelde zitplaatsen is tussen de rijen een vrije ruimte aanwezig met een breedte van ten minste 0,40 m, gemeten tussen de loodlijnen op de elkaar dichtst naderende gedeelten van de rijen.
- 13.3 Een rij zitplaatsen aan een doodlopend einde heeft niet meer dan 8 zitplaatsen.
- 13.4 Een rij zitplaatsen die aan beide einden op een gangpad of uitgang uitkomt, heeft ten hoogste:

16 zitplaatsen indien de vrije ruimte als bedoeld in het derde lid niet groter is dan 0,45 m en de breedte van de vrije doorgang van het gangpad of van de uitgang ten minste 0,6 m is;

32 zitplaatsen indien de vrije ruimte als bedoeld in het derde lid groter is dan 0,45 m en de breedte van de vrije doorgang van het gangpad of van de uitgang ten minste 0,6 m is;

50 zitplaatsen indien de vrije ruimte als bedoeld in het derde lid groter is dan 0,45 m en de breedte van de vrije doorgang van het gangpad of van de uitgang ten minste 1,1 m is.



Veiligheidsregio Rotterdam-Rijnmond

Brandweer voorwaarden behorend bij de APV vergunning

ARTIKEL 17

Algemene voorschriften

- 17.1 De inrichting moet geschieden in overeenstemming met de goedgekeurde (situatie-) tekening(en).
- 17.2 Er is door de VRR, afdeling Risicobeheersing, niet getoetst op de constructieve veiligheid.
- 17.3 Alle aanwijzingen en opdrachten gegeven door of namens het bevoegd gezag in het belang van de (brand)veiligheid, moeten direct worden opgevolgd.
- 17.4 Indien het evenement in een gebouw gehouden wordt, waarvoor een omgevingsvergunning brandveilig gebruik of gebruiksmelding is afgegeven, zijn de gebruikseisen genoemd in deze omgevingsvergunning of gebruiksmelding onverkort van toepassing. De evenementenorganisator dient zich op de hoogte te stellen van de inhoud van deze vergunning en moet zich aan de voorschriften van deze vergunning houden.

Voeg een overzichtstekening bij (schaal 1:100) met de aangegeven maten van het evenementterrein of gebruik onderstaande ruimte om in te tekenen. Onderstaande punten dienen duidelijk weergegeven te zijn:

- de bereikbaarheid van de straat o.g. het terrein voor hulpverlenende diensten
- de exacte plaatsbepaling van alle te organiseren activiteiten en te plaatsen voorwerpen (bv. kramen, terrassen, podia, tribunes, etc.)
- de exacte afmetingen van elk te plaatsen voorwerp
- de exacte plaatsbepaling waar afzettingen van straten en / of wegen (met dranghekken) moeten komen

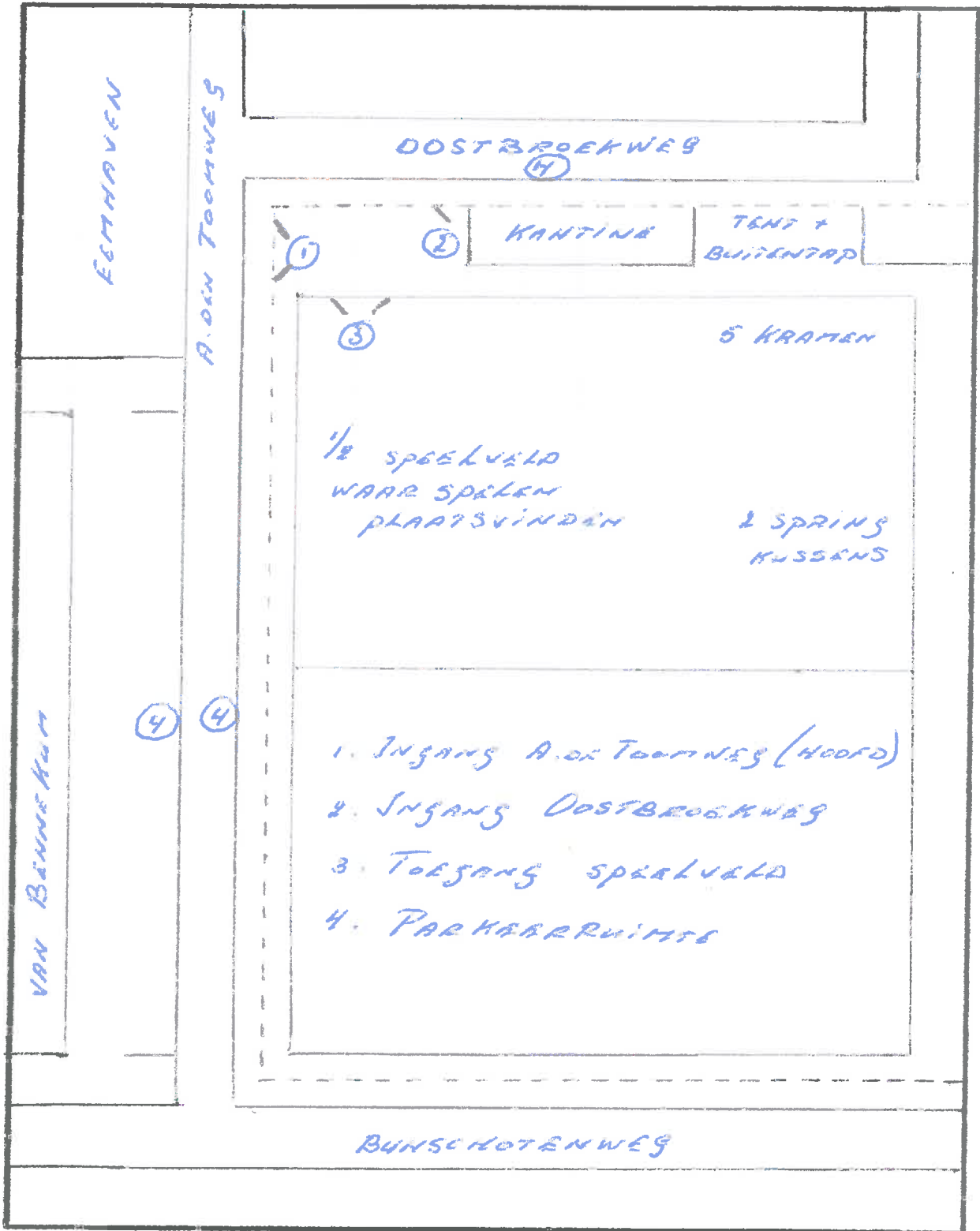

Clubgebouw RDM

R D M

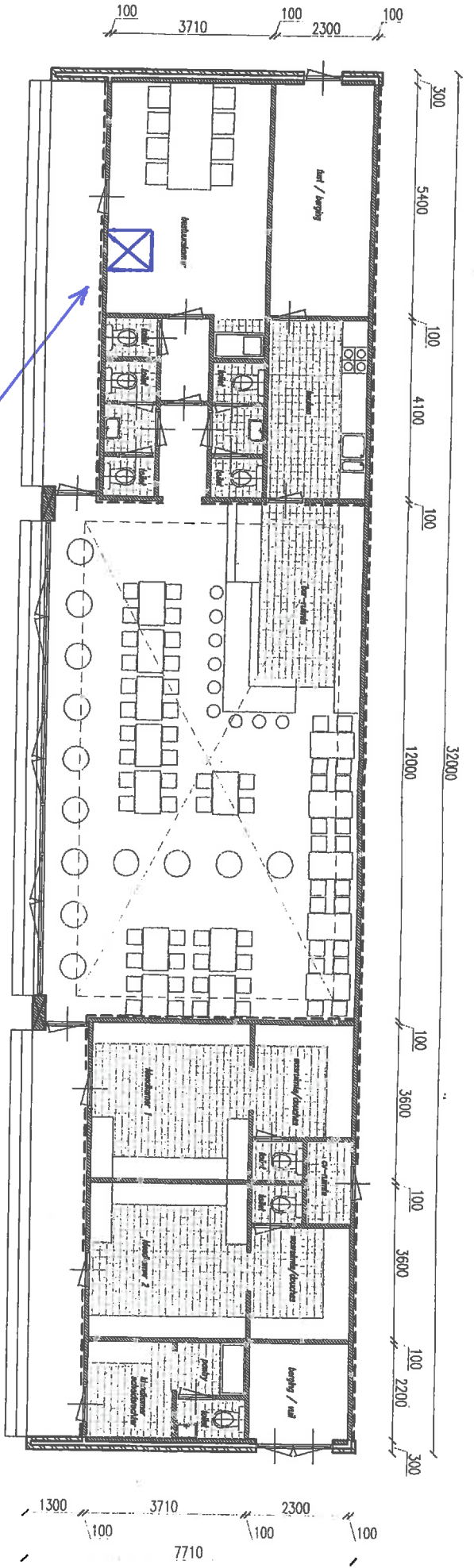
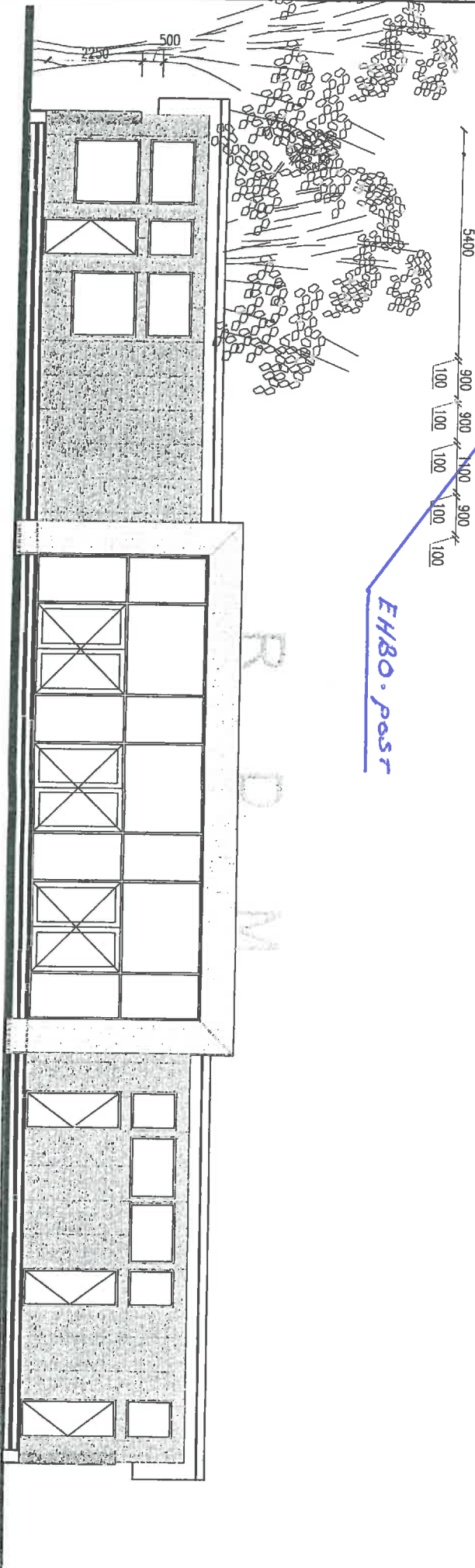

EHBO-post

1:100

CONCEPT ONTWERP
Regina Grand / Vontgevel
Clubgebouw RDM
Hagel at Rotterdam

31-03-2000

FRANK